

목 차

주주총회소집공고.....	1
주주총회 소집공고.....	2
I. 사외이사 등의 활동내역과 보수에 관한 사항	4
1. 사외이사 등의 활동내역	4
가. 이사회 출석률 및 이사회 의안에 대한 찬반여부	4
나. 이사회내 위원회에서 사외이사 등의 활동내역	4
2. 사외이사 등의 보수현황	5
II. 최대주주등과의 거래내역에 관한 사항	6
1. 단일 거래규모가 일정규모이상인 거래.....	6
2. 해당 사업연도중에 특정인과 해당 거래를 포함한 거래총액이 일정규모이상인 거래	6
III. 경영참고사항	7
1. 사업의 개요.....	7
가. 업계의 현황	7
나. 회사의 현황	10
2. 주주총회 목적사항별 기재사항	13
<input type="checkbox"/> 재무제표의 승인.....	13
<input type="checkbox"/> 이사의 선임.....	23
<input type="checkbox"/> 감사위원회 위원의 선임	23
<input type="checkbox"/> 이사의 보수한도 승인.....	24
※ 참고사항.....	24

주주총회소집공고

2018 년 03 월 08 일

회 사 명 : 인베니아주식회사
대 표 이 사 : 신동찬
본 점 소 재 지 : 경기도 성남시 중원구 갈마치로 214
(전 화) 031-778-1114
(홈페이지)<http://www.inveniacorp.com>

작 성 책 임 자 : (직 책) 이 사 (성 명) 이 윤 식
(전 화) 031-778-1114

주주총회 소집공고

(제17기 정기)

당사 정관 제20조에 의한 제17기(2017.01.01 ~ 2017.12.31) 정기주주총회를 다음과 같이 개최하오니 참석하여 주시기 바랍니다.

- 다 음 -

1. 일 시 : 2018년 03월 23일(금요일) 오전 10시

2. 장 소 : 경기도 성남시 중원구 갈매치로 214 인베니아(주) 본사

3. 회의의 목적사항

1) 보고사항 : 감사보고, 영업보고

2) 결의사항 :

제1호 의안 : 제17기 별도 및 연결 재무제표 승인의 건

제2호 의안 : 이사 선임의 건

2-1호 의안 : 사내이사 정호영 선임의 건

2-2호 의안 : 사내이사 이윤식 선임의 건

2-3호 의안 : 사외이사 박주천 선임의 건

제3호 의안 : 감사위원회 감사위원 선임의 건

3-1호 의안 : 사외이사인 감사위원 박주천 선임의 건

제4호 의안 : 이사 보수한도 승인의 건

4. 실질주주의 의결권 행사에 관한 사항

금번 당사의 주주총회에는 한국 예탁결제원이 주주님들의 의결권을 행사할 수 없습니다. 따라서 주주님이 주주총회에 참석하여 의결권을 직접 행사하시거나 대리인에게 위임하여 의결권을 간접 행사하실 수 있습니다.

5. 주주총회 소집통지 및 공고사항

상법 제542조의4 제3항 및 동법 시행령 제10조 제4항, 제5항에 의거하여 주주총회 소집 통지·공고 사항은 당사 본·지점, (주)하나은행 증권대행부에 비치하고 금융감독원, 한국거래소 및 당사 홈페이지에 전자공고 하오니 참조하시기 바랍니다.

6. 주주총회 참석시 준비물

- 직접행사 : 주주총회 참석장, 신분증

- 대리행사 : 주주총회 참석장, 위임장(주주와 대리인의 인적사항 기재, 인감 날인),
대리인 신분증

2018년 03월 08일
인베니아주식회사
대표이사 신동찬

I. 사외이사 등의 활동내역과 보수에 관한 사항

1. 사외이사 등의 활동내역

가. 이사회 출석률 및 이사회 의안에 대한 찬반여부

회사	개최일자	의안내용	사외이사 등의 성명				
			권오경 (출석률: 100%)	변용상 (출석률: 100%)	김윤신 (출석률: 100%)	신원호 (출석률: 100%)	김종성 (출석률: 57%)
			찬 반 여부				
1	2017년 02월 13일	2016년 재무제표(안) 승인의 건	찬성	찬성	-	-	-
		2016년 영업보고서 승인의 건	찬성	찬성	-	-	-
2	2017년 03월 06일	제16기 정기주주총회 소집에 관한 건	찬성	찬성	-	-	-
		전자투표제도 도입의 건	찬성	찬성	-	-	-
3	2017년 03월 24일	지점 폐지의 건	-	-	찬성	찬성	찬성
4	2017년 04월 12일	산업운영자금 차입금 만기 연장의 건	-	-	찬성	찬성	찬성
		여신만기도래 연장 및 한도증액의 건	-	-	찬성	찬성	찬성
		신규 여신 약정의 건	-	-	찬성	찬성	찬성
		신규 여신 약정의 건	-	-	찬성	찬성	찬성
		집행임원인사관리규정 개정의 건	-	-	찬성	찬성	찬성
5	2017년 06월 23일	수출성장자금대출(상생) 증액의 건	-	-	찬성	찬성	찬성
		무역어음대출 한도 재약정의 건	-	-	찬성	찬성	찬성
6	2017년 07월 04일	집행임원 선임의 건	-	-	찬성	찬성	불참
7	2017년 08월 02일	2017년 상반기 경영실적 보고	-	-	승인	승인	승인
8	2017년 11월 29일	신규 여신 약정의 건	-	-	찬성	찬성	불참
		여신만기도래 재대출 및 한도증액의 건	-	-	찬성	찬성	불참
		여신만기도래 재대출의 건	-	-	찬성	찬성	불참
9	2017년 12월 18일	집행임원 선임의 건	-	-	찬성	찬성	불참

※ 주1) 2017년 당해 사업연도의 이사회 활동내역이며, 출석률은 개최된 전체 이사회 건수 9회에 대한 참석비율로 기재하였습니다.

※ 주2) 제16기 정기 주주총회(2017.03.24)에서 사외이사 김윤신과 신원호, 기타비상무이사 김종성이 신규 선임되었습니다.

나. 이사회내 위원회에서의 사외이사 등의 활동내역

위원회명	구성원	활동내역		
		개최일자	의안내용	가결여부
감사위원회	위원장 : 권오경 위원 : 변용상	2017년 02월 13일	2016년 재무활동의 건정성 및 타당성, 재무보고의 정확성 심의	심의
			2016년 내부회계관리제도 운영에 대한 심의 및 평가	
		2017년 03월 06일	2016년 별도 및 연결 재무제표에 대한 감사보고서 승인의 건	가결
			내부감시장치 가동현황 평가의건서 승인의 건 제16기 정기주주총회 안건 승인의 건	
	위원장 : 김윤신 위원 : 신원호 위원 : 김종성	2017년 03월 24일	감사위원회 위원장 선임의 건	가결
			감사인 선임의 건	
	2017년 08월 02일	2017년 상반기 재무활동의 건정성 및 타당성, 재무보고의 정확성 심의	심의	

- ※ 2017년 당해 사업연도부터 공시서류 작성일까지의 감사위원회 활동내역입니다.
- ※ 2017년 3월 24일 정기 주주총회에서 감사위원으로 사외이사 김윤신과 신원호 기타비상무이사 김종성이 신규 선임 되었습니다.

2. 사외이사 등의 보수현황

(단위 : 천원)

구 분	인원수	주총승인금액	지급총액	1인당 평균 지급액	비 고
사외이사 및 기타비상무이사	3	1,000,000	65,092	21,697	-

- ※ 사외이사 권오경, 기타비상무이사 변용상은 2017년 03월 24일 임기만료로 사임하였으며, 이 기간의 보수가 보수총액에 포함되어 있습니다.
- ※ 1인당평균보수액은 보고일 기준의 보수총액에서 인원수로 나눈 보수액입니다.
- ※ 상기 지급액은 퇴직급여충당금을 제외한 금액입니다.

II. 최대주주등과의 거래내역에 관한 사항

1. 단일 거래규모가 일정규모이상인 거래

(단위 : 억원)

거래종류	거래상대방 (회사와의 관계)	거래기간	거래금액	비율(%)
-	-	-	-	-

2. 해당 사업연도중에 특정인과 해당 거래를 포함한 거래총액이 일정 규모이상인 거래

(단위 : 억원)

거래상대방 (회사와의 관계)	거래종류	거래기간	거래금액	비율(%)
-	-	-	-	-

III. 경영참고사항

1. 사업의 개요

가. 업계의 현황

당사는 당기말 현재 TFT-LCD, OLED 등의 디스플레이 패널을 제조하는 장비를 개발, 생산, 판매하는 사업을 영위하고 있으며, Display 단일 사업부문으로 구성되어 있습니다.

(1) 산업의 특성

Display 패널 제조 장비산업은 최첨단 기술이 요구되는 기술집약적 고부가가치 산업으로서 우수한 기술 인력과 대규모의 연구개발비가 투입되어야 하므로 타 산업과 비교해 볼 때 진입 장벽이 높은 특성을 보이고 있습니다.

또한, 장비의 품질, 가격, 납기 등 고객의 요구사항(Specification)에 적절하게 대응할 수 있는 장비업체가 제조사로 선정되는 자율 경쟁시장의 모습을 보이고 있으나, 현실적으로는 공정 보안 문제, 양산 기술 검증 여부, 공정 간의 연계성 등의 이유로 초기에 시장에 진입한 업체가 계속 시장에 존재 할 가능성이 매우 높은 폐쇄적 성격이 반영된 시장의 특성을 보이고 있습니다.

(2) 경기변동의 특성

패널제조 장비업체의 경우 고객의 설비투자 계획에 따라 연동되는 수주산업의 형태를 보이고 있습니다. 거시경제 요인 등 경기변동에 따라 수요, 가격의 변화가 큰 전방산업의 특성 상, 설비투자 계획에 따라 결정되는 생산설비, 투자규모 등의 장비 수요예측이 매우 어렵습니다. 참고로 국내·외 디스플레이 패널 생산업체는 다음 아래와 같습니다.

국가	패널 생산업체
한국	엘지디스플레이, 삼성디스플레이 등
일본	Sharp, Japan Display, Panasonic 등
대만	AU Optronics, Innolux, CPT, Hannstar 등
중국	BOE, CSOT, HKC, Tianma, CEC Panda 등

나. 시장의 현황

최근 중화권 패널업체의 공격적인 설비 투자로 LCD 패널 공급량이 증가됨에 따라 더 이상 공급 중심의 시장이 아니라, 제품의 고화질, 색 재현성 등 기술적인 부분에 중심을 두는 시장으로 전환되고 있습니다. 이에 따라 국내 디스플레이업체는 고해상도 패널을 공급하기 위해 기존 설비의 전환 투자로서 저온다결정실리콘(LTPS) 및 산화물(Oxide) 공정의 기술을 적용한 장비의 투자가 이루어지고 있습니다. 또한 우수한 색 재현성과 넓은 시야각의 장점을 보유한 OLED 패널생산을 위한 신규투자도 본격적으로 이뤄질 것으로 예상됩니다.

최근 디스플레이 제품은 LCD에서 OLED로 급격하게 변화하는 추세입니다. 중소형 디스플레이 시장에서는 Apple이 차세대 아이폰 Model에 Flexible OLED를 채택한다는 계획을 발표함에 따라 Flexible OLED 중심으로 설비투자가 본격화 되고 있으며, 대형 디스플레이 시장에서도 프리미엄 TV시장에서만 판매되던 OLED TV가 대중화가 진행되면서 본격적으로 OLED로 변화하는 추세입니다. OLED 시장은 차세대 디스플레이 시장으로서 국내·외 패널 업체들은 기술 선점과 경쟁력, 차별성을 높이는 목적으로 설비투자 확대 등 공정 기술 확보에 나서고 있습니다.

이에 시장조사기관 유비산업리서치에 따르면 디스플레이 장비의 전체 투자규모는 2017년부터 2021년까지 전체 장비 시장에서 TFT 공정에 사용되는 장비가 380억 달러의 시장을 형성하여 비중이 가장 높을 것으로 전망하고 있습니다.

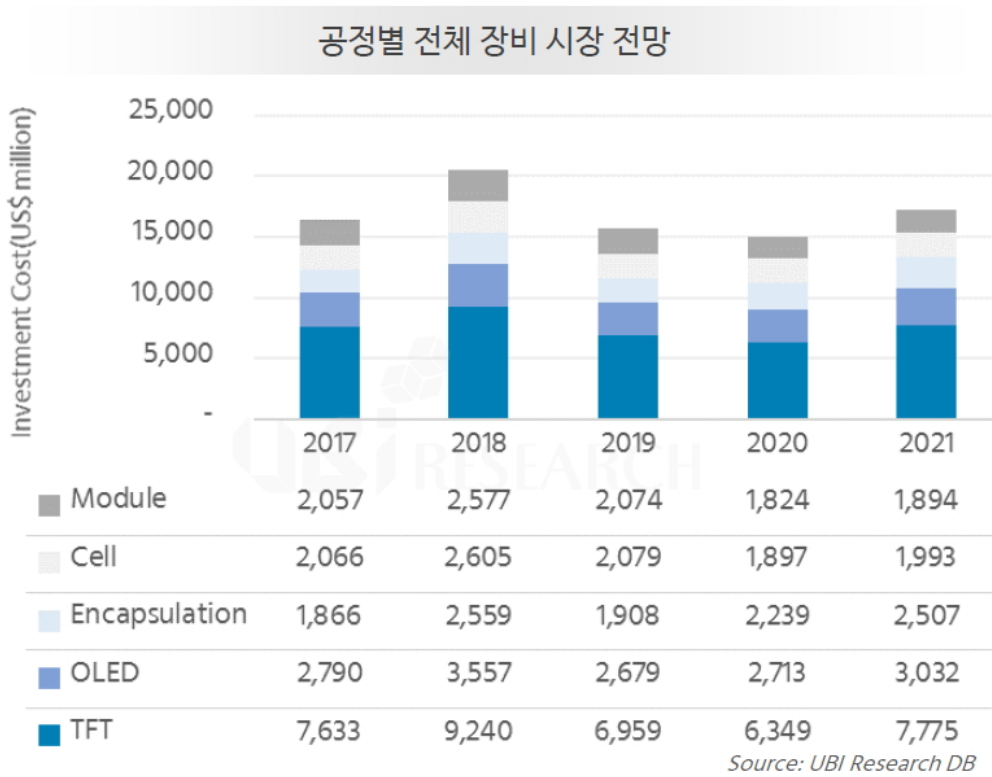

한편, OLED의 장점인 높은 색 재현성과 넓은 시야각 등을 이용한 대형 TV, 모바일 등 다양한 디지털 기기용 OLED 패널이 사용되고 있으며, 최근에는 중소형 Flexible OLED의 기술 개발로 자동차, 홍보 전시판 등 다양한 영역에서 그 수요가 증가될 것으로 예상되고 있습니다.

이에 시장조사기관 유비산업리서치에 따르면 OLED패널의 수요는 2017년 5.6억장에서 2021년 18.7억장으로 연평균 35% 지속적인 증가가 이뤄질 것으로 예상되고 있습니다.

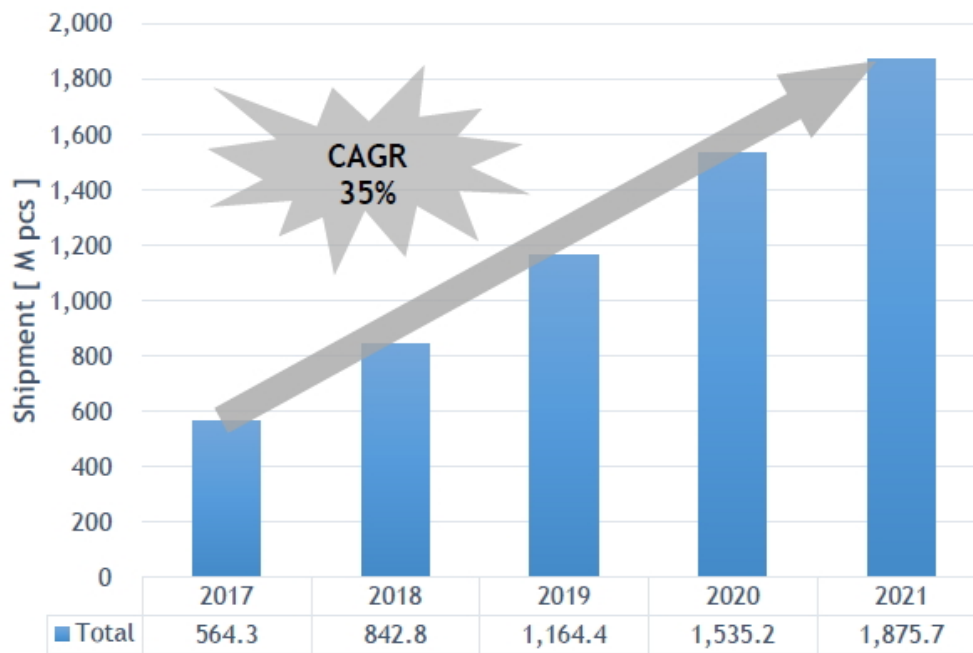

OLED 패널 사업의 성장을 주도하기 위해 국내 디스플레이 업체들은 현재 다음과 같은 설비 투자를 검토 및 진행하고 있습니다.

회사	Fab	규모	비고	완공 또는 가동 예정
삼성디스플레이	아산 A3	8조원	6세대 Flexible OLED 패널 월 1만 5,000장 규모에서 2017년 상반기까지 월 3만장으로 확충 계획(애플, 중국 향). 2017년 말까지 10만 5,000장으로 늘릴 계획	2017년 하반기
	아산 A3		A3 LCD라인 일부를 OLED라인으로 전환 배치	
	천안 L6		TN패널 생산을 중단하고 5세대 L6라인 일부를 Oxide 기반 AMOLED 라인으로 전환중	
LG디스플레이	파주 E6	1조 9,900억원	6세대 Plastic OLED (월 1만 6,000장 Capa)	2018년 하반기
	구미 E5-1	9,000억원	6세대 Plastic OLED (총 월 7,500장 Capa). 신규투자	2017년 상반기
	구미 E5-2	6,000억원	6세대 Plastic OLED (추가 월 7,500장 Capa). LTPS 라인 전환	2017년 하반기
	파주 P10	1조 8,400억원	향후 10조 이상을 투자할 예정이라고 밝힘. 6세대, 8세대, 10세대를 모두 대응가능한 다목적 OLED 라인. 60인치 이상 대형 OLED TV 생산 & Plastic OLED 생산	2018년 상반기
	파주 E4-2	1조원	8세대 대형 OLED TV용 (월 26,000장 Capa)	2017년 상반기

자료: 동부 리서치

중국 디스플레이 업체들도 역시 OLED 패널 양산을 위한 중소형 Flexible OLED 라인 투자에 빠르게 진행하고 있습니다. CSOT를 비롯한 BOE, EDO, GVO, Tianma는 중국 정부의 OLED 산업 지원정책에 힘입어 OLED 투자를 적극적으로 진행하고 있습니다.

중국 패널 업체	공장	단계	세대	2017년 신규 투자 capa(천장/월)
BOE	B7	2	6	16
	B7	3	6	16
CSOT	T4	1	6	15
EDO	Ever Display Shanghai 2	1	6	15
Royole	Shenzen 1	1	5.5	15
Tianma	Zouling Wuhan AMOLED	2	6	15
GVO	VSX Gu'an	1	6	15
중국 합계				107

자료: IHS, 각 사, 한국투자증권

시장조사기관 유비산업리서치에 따르면 한국과 중국 Panel업체의 장비 투자가 2017년부터 2021년까지 평균 153억 달러 규모로 이루어지며, 중국 Panel업체 투자가 2021년까지 평균 48% 이상의 점유율을 차지할 것으로 예상됩니다.

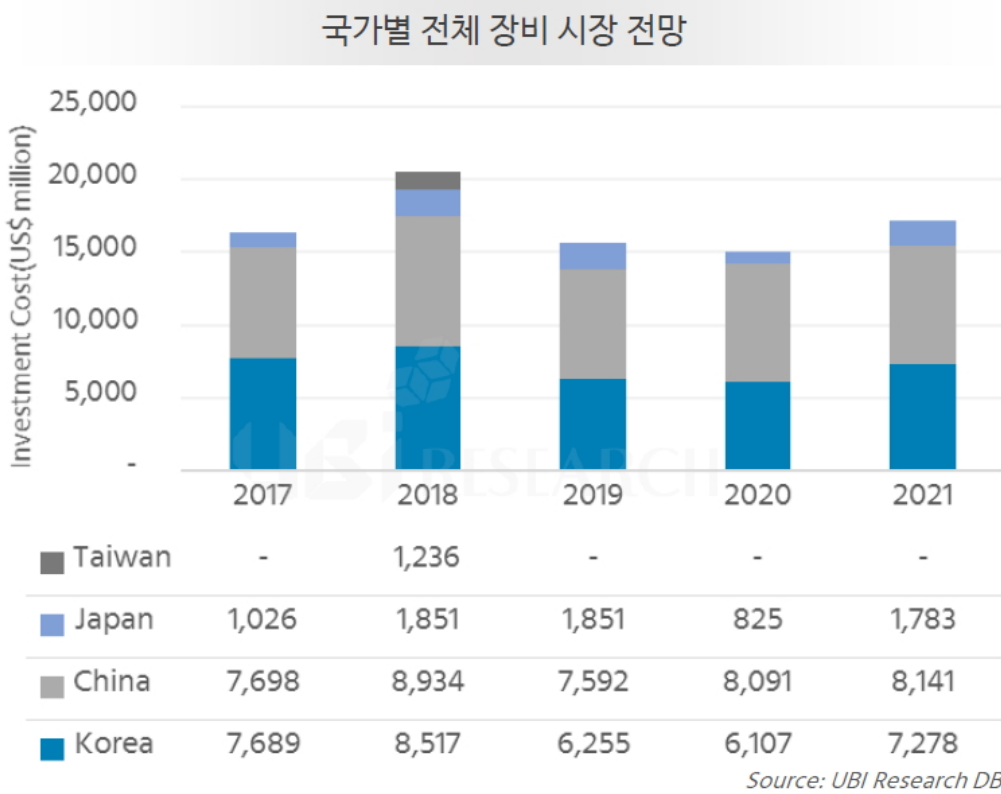

디스플레이의 기술 발전이 디스플레이 산업에 큰 변화를 예고하고 있으며, 당사는 OLED 장비 및 주요 기술과 실적을 인정받으며 미래 디스플레이 산업과 함께 동반성장을 할 수 있을 것으로 전망하고 있습니다.

나. 회사의 현황

(1) 영업개황 및 사업부문의 구분

(가) 영업개황

당사는 2001년 1월 디스플레이 패널 제조 장비 전문회사로 설립되어 LG디스플레이에 5세대 장비 납품을 시작으로 현재 10.5세대 장비를 양산 납품 중에 있습니다. 2005년 2월4일 기업공개를 통해 코스닥시장에 상장되었고, 기업가치 향상을 위해 새로운 사업영역의 발굴, 현재 장비군의 차세대 개발 그리고 국내·외 Market Share 확대와 원가 절감 활동을 통해 지속적인 성장과 수익성 개선에 전력을 다하고 있습니다.

국내 8.5세대 장비 생산을 통한 우수한 기술력과 가격경쟁력을 바탕으로 2010년 1월 국내 장비업체 중 최초로 중국 BOE社와 대만 AUO社로부터 Dry Etcher 장비를 수주하여 고객다변화에 성공하였습니다. 2013년에는 중국 CSOT社와 CEC Panda社와의 계약을 체결하였고, 2016년 2월에는 중국 HKC社, BOE 10.5세대 장비계약을 체결함으로써 중화권에서 고객다변화와 Market Share 확대를 지속하고 있습니다.

또한 당사는 차세대 Display 산업 발전에 대응하기 위해 OLED 패널제조용 장비 개발에 투자를 확대해 왔습니다. 그 결과 2013년 OLED TV 패널제조용 양산장비를 LG Display로부터 수주하여 세계최초로 8.5세대 OLED TV 패널제조 장비를 공급하였습니다. 이후, 고객사의 8G OLED 패널투자에 기술적으로 대응중에 있습니다.

(2) 경쟁요소

패널제조업체는 장비업체의 납입 실적 및 기술력, 생산 능력, 공정장비와의 연계성 등 비교를 통해 장비업체를 선정하고 있습니다. 이에 따라 현재 장비시장은 각 공정장비별로 국내·외 소수의 업체가 경쟁을 하고 있습니다.

해외 패널업체로부터의 수주는 기술 선도적인 국내 업체로부터 검증 받은 장비 업체 위주로 이뤄지고 있으며, 이로 비취볼 때 기술력, 생산능력, 인적자원을 확보한 장비업체만이 세계시장에서 경쟁력을 확보할 수 있을 것으로 전망하고 있습니다.

(3) 시장점유율

디스플레이 패널제조 장비 산업의 특성상 타 패널업체에 대한 총 발주량 및 업체별 수주량을 파악하기 어려운 관계로 실질적인 시장점유율 추정은 불가능하여 기재를 생략합니다.

(4) 신규사업

당사는 현재 미래 성장산업에 필요한 공정기술 및 장비를 제공하는 종합장비회사로의 성장과 안정적인 수익을 추구 할 수 있는 기반을 마련하고자 LCD 장비에서OLED등의 관련 장비 사업으로 확대하고, 기존 양산장비의 경쟁력 강화 및 신규고객 발굴, 신규사업 진출에 노력하고 있습니다.

(나) 공시대상 사업부문의 구분

- 공시대상 사업부문별 당기 실적

(단위 : 백만원, %)

제조장비	주요제품	매출액	비율
Display 패널제조장비	진공장비, 합착장비, 검사장비 외	182,176	100%

※ 당기는 연결 K-IFRS 매출 실적입니다.

- 판매구분별 매출실적

(단위 : 백만원)

제품 구분	판매 구분	매출 실적		
		제16기(2016년)	제16기(2016년)	제15기(2015년)
Display 패널 제조장비	수출	111,112	95,549	17,809
	내수	71,064	55,957	71,704
	합계	182,176	151,506	89,513

* 제17기,제16기,제15기는 연결 K-IFRS 기준 적용

(2) 시장점유율

디스플레이 패널제조 장비 산업의 특성상 타 패널업체에 대한 총 발주량 및 업체별 수주량을 파악하기 어려운 관계로 실질적인 시장점유율 추정은 불가능합니다. 하지만 당사의 주 고객사인 LG Display가 2014년에 투자한 광저우 Line을 기준으로 하면Dry Etcher 100%의 점유율을 확보하고 있습니다.

(3) 시장의 특성

디스플레이 패널제조 장비 산업의 특성상 타 패널업체에 대한 총 발주량 및 업체별 수주량을 파악하기 어려운 관계로 실질적인 시장점유율 추정은 불가능합니다. 하지만 당사의 주 고객사인 LG Display가 2014년에 투자한 광저우 Line을 기준으로 하면Dry Etcher 100%의 점유율을 확보하고 있습니다.

(4) 신규사업 등의 내용 및 전망

당사는 현재 및 미래 성장산업에 필요한 공정기술 및 장비를 제공하는 종합장비회사로의 성장과 안정적인 수익을 추구 할 수 있는 기반을 마련하고자 LCD 장비에서 OLED장비 등 사업 포트폴리오를 추가하고, 기존 양산장비의 경쟁력 강화 및 신규고객 발굴, 그리고 관련/비관련 신규사업 진출에 노력하고 있습니다.

(5) 조직도

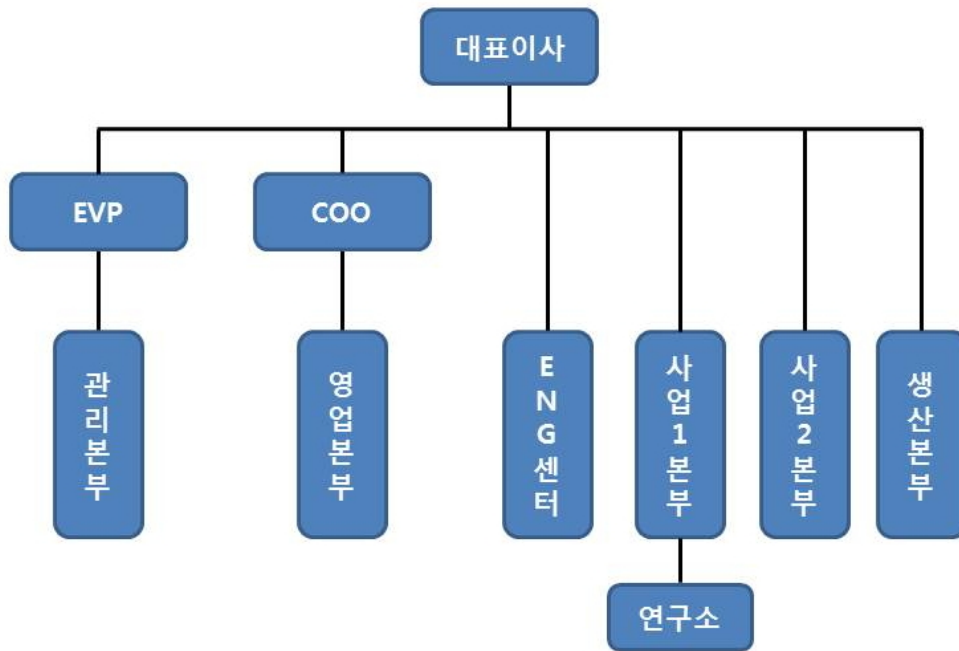

2. 주주총회 목적사항별 기재사항

□ 재무제표의 승인

가. 해당 사업연도의 영업상황의 개요

나. 해당 사업연도의 대차대조표(재무상태표) · 손익계산서(포괄손익계산서) · 자본변동표 · 이익잉여금처분계산서(안) 또는 결손금처리계산서(안) · 현금흐름표

※ 참고사항

- 1) 아래의 재무제표는 외부감사인의 회계감사 및 검토가 완료되기 이전 회사의 가결산자료이므로, 외부감사인의 감사결과에 따라 일부 변경될 수 있습니다.
- 2) 당사는 2011 회계연도부터 한국채택국제회계기준(K-IFRS)을 도입 하였으며, 아래 재무제표는 K-IFRS 별도 및 연결재무제표기준으로 작성되었습니다.

1) 연결재무제표

- 연결 대차대조표(연결 재무상태표)

<연 결 대 차 대 조 표(연 결 재 무 상 태 표)>

제 17 기 2017. 12. 31 현재

제 16 기 2016. 12. 31 현재

(단위 : 원)

과 목	제 17 기	제 16 기
자산		
유동자산	107,008,140,076	85,366,153,570
현금및현금성자산	7,085,300,607	2,105,806,075
매출채권 및 기타유동채권	22,977,408,366	20,617,957,286
단기미청구공사	65,806,481,923	60,250,995,747
재고자산	2,442,787,666	2,312,034,604
기타유동금융자산	8,691,200,079	79,359,858
기타유동자산	4,961,435	-
비유동자산	30,470,959,238	27,945,479,519
장기매출채권 및 기타비유동채권	299,365,103	73,021,487
유형자산	24,892,303,064	22,227,562,107
영업권 이외의 무형자산	3,509,813,824	4,104,005,918
기타비유동금융자산	1,483,210,491	1,274,500,748
관계기업에 대한 투자자산	202,420,298	-
이연법인세자산	83,846,458	266,389,259
자산총계	137,479,099,314	113,311,633,089
부채		
유동부채	85,720,243,593	68,248,476,300
매입채무 및 기타유동채무	36,246,870,960	35,557,291,415
단기초과청구공사	3,050,150,350	3,034,625,000
유동성장기차입금	1,575,000,010	3,041,800,006
단기차입금	40,900,000,000	22,000,000,000
미지급법인세	36,100,996	313,213,636
유동충당부채	3,853,279,307	3,533,407,775
기타유동부채	58,841,970	768,138,468
비유동부채	8,577,181,648	2,942,208,915
장기매입채무 및 기타비유동채무	182,193,337	477,470,687
장기차입금	5,500,000,000	333,199,996
퇴직급여부채	2,894,988,311	2,131,538,232
이연법인세부채	-	-
부채총계	94,297,425,241	71,190,685,215
자본		
자본금	11,600,000,000	11,600,000,000
보통주자본금	11,600,000,000	11,600,000,000
우선주자본금	-	-
자본잉여금	23,236,164,552	23,236,164,552
주식발행초과금	20,246,633,185	20,246,633,185

기타자본잉여금	2,989,531,367	2,989,531,367
기타자본구성요소	(3,297,347,108)	(3,297,347,108)
자기주식	(2,900,675,490)	(2,900,675,490)
기타자본조정	(396,671,618)	(396,671,618)
기타포괄손익누계액	(48,364,594)	(25,102,629)
이익잉여금(결손금)	11,691,221,223	10,607,233,059
이익준비금	420,900,000	420,900,000
임의적립금	4,000,000,000	4,000,000,000
미처분이익잉여금(미처리결손금)	7,270,321,223	6,186,333,059
자본총계	43,181,674,073	42,120,947,874
자본과부채총계	137,479,099,314	113,311,633,089

- 연결 손익계산서(연결 포괄손익계산서)

<연 결 손 익 계 산 서(연 결 포 괄 손 익 계 산 서)>

제 17 기 (2017. 01. 01 부터 2017. 12. 31 까지)

제 16 기 (2016. 01. 01 부터 2016. 12. 31 까지)

(단위 : 원)

과 목	제 17 기	제 16 기
수익(매출액)	182,175,707,309	151,506,151,877
매출원가	155,876,109,424	129,245,166,731
매출총이익	26,299,597,885	22,260,985,146
판매비와관리비	17,810,802,018	16,897,749,354
영업이익(손실)	8,488,795,867	5,363,235,792
기타이익	4,182,937,765	8,945,696,196
기타손실	10,060,281,360	4,573,016,164
금융수익	424,674,720	402,669,786
금융원가	1,668,479,448	983,319,406
법인세비용차감전순이익(손실)	1,367,647,544	9,155,266,204
법인세비용	257,594,353	826,691,540
당기순이익(손실)	1,110,053,191	8,328,574,664
기타포괄손익	(150,263,648)	(383,430,411)
당기손익으로 재분류되지 않는항목(세후기타포괄손익)	(127,001,683)	(366,108,676)
확정급여제도의 재측정손익(세후기타포괄손익)	(127,001,683)	(366,108,676)
당기손익으로 재분류될 수 있는 항목(세후기타포괄손익)	(23,261,965)	(17,321,735)
해외사업장환산외환차이(세후기타포괄손익)	(23,261,965)	(17,321,735)
총포괄손익	959,789,543	7,945,144,253

당기순이익(손실)의 귀속		
지배기업의 소유주에게 귀속되는 당기순이익(손실)	1,110,053,191	8,328,574,664
비지배지분에 귀속되는 당기순이익(손실)	-	-
총 포괄손익의 귀속		
총 포괄손익, 지배기업의 소유주에게 귀속되는 지분	959,789,543	7,945,144,253
총 포괄손익, 비지배지분	-	-
주당이익		
기본주당이익(손실)	50	377
희석주당이익(손실)	50	377

- 연결 자본변동표

<연결 자본변동표>

제 17 기 (2017. 01. 01 부터 2017. 12. 31 까지)

제 16 기 (2016. 01. 01 부터 2016. 12. 31 까지)

(단위 : 원)

과 목	자본							
	지배기업의 소유주에게 귀속						비지배지분	자본 합계
	자본금	자본잉여금	기타자본구성요소	기타포괄손익누계액	이익잉여금	지배기업의 소유주에게 귀속되는 자본 합계		
2016.01.01 (기초자본)	11,600,000,000	23,236,164,552	(3,297,347,108)	(7,780,894)	2,644,767,071	34,175,803,621	-	34,175,803,621
당기순이익(손실)	-	-	-	-	8,328,574,664	8,328,574,664	-	8,328,574,664
기타포괄손익	-	-	-	(17,321,735)	(366,108,676)	(383,430,411)	-	(383,430,411)
대체와 기타 변동에 따른 증가(감소), 자본	-	-	-	-	-	-	-	-
2016.12.31 (기말자본)	11,600,000,000	23,236,164,552	(3,297,347,108)	(25,102,629)	10,607,233,059	42,120,947,874	-	42,120,947,874
2017.01.01 (기초자본)	11,600,000,000	23,236,164,552	(3,297,347,108)	(25,102,629)	10,607,233,059	42,120,947,874	-	42,120,947,874
당기순이익(손실)	-	-	-	-	1,110,053,191	1,110,053,191	-	1,110,053,191
기타포괄손익	-	-	-	(23,261,965)	(127,001,683)	(150,263,648)	-	(150,263,648)
관계기업투자 이익잉여금변동	-	-	-	-	100,936,656	100,936,656	-	100,936,656
대체와 기타 변동에 따른 증가(감소), 자본	-	-	-	-	-	-	-	-
2017.12.31 (기말자본)	11,600,000,000	23,236,164,552	(3,297,347,108)	(48,364,594)	11,691,221,223	43,181,674,073	-	43,181,674,073

- 연결 현금흐름표

<연결 현금흐름표>

제 17 기 (2017. 01. 01 부터 2017. 12. 31 까지)

제 16 기 (2016. 01. 01 부터 2016. 12. 31 까지)

(단위 : 원)

과 목	제 17 기	제 16 기
영업활동현금흐름	(4,304,624,971)	6,144,578,608
영업에서 창출된 현금	(3,047,090,638)	6,839,741,681

배당금지급(영업)	-	-
배당금수취(영업)	23,750,000	-
이자지급(영업)	(1,003,641,832)	(870,218,611)
이자수취(영업)	38,700,703	191,134,697
법인세납부(환급)	(316,343,204)	(16,079,159)
투자활동현금흐름	(13,226,375,845)	(2,860,335,420)
임차보증금의 감소	127,801,418	2,698,145,377
임차보증금의 증가	(231,874,896)	(2,684,053,275)
유형자산의 처분	204,656,545	25,416,717
무형자산의 처분	154,380,000	-
장기대여금및수취채권의 처분	8,333,310	30,083,169
단기대여금및수취채권의 처분	83,833,357	103,833,294
단기금융상품의 처분	-	1,545,505,600
종속기업에 대한 투자자산의 처분	-	-
유형자산의 취득	(833,324,929)	(1,793,452,807)
무형자산의 취득	(800,421,247)	(935,518,309)
개발 중인 무형자산의 취득	(343,281,625)	(1,390,756,869)
장기대여금및수취채권의 취득	(371,333,296)	(63,999,968)
단기대여금및수취채권의 취득	(32,000,064)	(15,999,992)
단기금융상품의 취득	(8,848,080,000)	-
매도가능금융자산의 취득	-	(1,050,000,000)
종속기업에 대한 투자자산의 취득	-	-
정부보조금의 수취	129,128,222	670,461,643
정부보조금의 상환	-	-
건설중인자산의 취득	(2,474,192,640)	
재무활동현금흐름	22,600,000,008	(4,169,999,998)
단기차입금의 증가	59,300,000,000	15,900,000,000
단기차입금의 상환	(40,400,000,000)	(18,900,000,000)
장기차입금의 증가	7,000,000,000	-
장기차입금의 상환	-	-
자기주식의 취득	-	-
자기주식의 처분	-	-
유동성장기차입금의 상환	(3,299,999,992)	(1,169,999,998)
환율변동효과 반영전 현금및현금성자산의 순증가(감소)	5,068,999,192	(885,756,810)
현금및현금성자산에 대한 환율변동효과	(89,504,660)	15,937,750
현금및현금성자산의순증가(감소)	4,979,494,532	(869,819,060)
기초현금및현금성자산	2,105,806,075	2,975,625,135
기말현금및현금성자산	7,085,300,607	2,105,806,075

※ 상세한 주식사항은 향후 전자공시시스템(<http://dart.fss.or.kr>)에 공시 예정인 당사의 연결 감사보고서를 참고하시기 바랍니다.

2) 별도 재무제표

- 대차대조표(재무상태표)

<대 차 대 조 표(재 무 상 태 표)>

제 17 기 2017. 12. 31 현재

제 16 기 2016. 12. 31 현재

(단위 : 원)

과 목	제 17 기	제 16 기
자산		
유동자산	106,773,272,009	84,833,044,427
현금및현금성자산	6,897,372,990	1,689,331,686
매출채권 및 기타유동채권	22,951,975,846	20,524,093,470
단기미청구공사	65,806,481,923	60,250,995,747
재고자산	2,421,279,736	2,289,263,666
기타유동금융자산	8,691,200,079	79,359,858
기타유동자산	4,961,435	-
비유동자산	31,120,848,998	28,716,619,193
장기매출채권 및 기타비유동채권	219,900,100	14,900,100
유형자산	24,865,973,229	22,193,718,272
영업권 이외의 무형자산	3,509,813,824	4,104,005,918
기타비유동금융자산	1,483,210,491	1,274,500,748
관계기업에 대한 투자자산	958,104,896	863,104,896
이연법인세자산	83,846,458	266,389,259
자산총계	137,894,121,007	113,549,663,620
부채		
유동부채	85,850,517,417	68,189,507,424
매입채무 및 기타유동채무	36,377,144,784	35,498,322,539
단기초과청구공사	3,050,150,350	3,034,625,000
유동성장기차입금	1,575,000,010	3,041,800,006
단기차입금	40,900,000,000	22,000,000,000
미지급법인세	36,100,996	313,213,636
유동충당부채	3,853,279,307	3,533,407,775
기타유동부채	58,841,970	768,138,468

비유동부채	8,577,181,648	2,942,208,915
장기매입채무 및 기타비유동채무	182,193,337	477,470,687
장기차입금	5,500,000,000	333,199,996
퇴직급여부채	2,894,988,311	2,131,538,232
이연법인세부채	-	-
부채총계	94,427,699,065	71,131,716,339
자본		
자본금	11,600,000,000	11,600,000,000
보통주자본금	11,600,000,000	11,600,000,000
우선주자본금	-	-
자본잉여금	23,236,164,552	23,236,164,552
주식발행초과금	20,246,633,185	20,246,633,185
기타자본잉여금	2,989,531,367	2,989,531,367
기타자본구성요소	(3,297,347,108)	(3,297,347,108)
자기주식	(2,900,675,490)	(2,900,675,490)
기타자본조정	(396,671,618)	(396,671,618)
기타포괄손익누계액	-	-
이익잉여금(결손금)	11,927,604,498	10,879,129,837
이익준비금	420,900,000	420,900,000
임의적립금	4,000,000,000	4,000,000,000
미처분이익잉여금(미처리결손금)	7,506,704,498	6,458,229,837
자본총계	43,466,421,942	42,417,947,281
자본과부채총계	137,894,121,007	113,549,663,620

- 손익계산서(포괄손익계산서)

<손익계산서(포괄손익계산서)>

제 17 기 (2017. 01. 01 부터 2017. 12. 31 까지)

제 16 기 (2016. 01. 01 부터 2016. 12. 31 까지)

(단위 : 원)

과 목	제 17 기	제 16 기
수익(매출액)	182,181,074,573	151,449,990,031
매출원가	157,795,405,931	130,862,993,835
매출총이익	24,385,668,642	20,586,996,196
판매비와관리비	15,822,980,199	15,289,986,809
영업이익(손실)	8,562,688,443	5,297,009,387
기타이익	4,176,454,123	8,931,265,577

기타손실	10,060,110,900	4,548,036,190
금융수익	422,518,479	402,618,227
금융원가	1,668,479,448	983,293,783
법인세비용차감전순이익(손실)	1,433,070,697	9,099,563,218
법인세비용	257,594,353	826,691,540
당기순이익(손실)	1,175,476,344	8,272,871,678
기타포괄손익	(127,001,683)	(366,108,676)
당기손익으로 재분류되지 않는항목(세후기타포괄손익)	(127,001,683)	(366,108,676)
확정급여제도의 재측정손익(세후기타포괄손익)	(127,001,683)	(366,108,676)
당기손익으로 재분류될 수 있는 항목(세후기타포괄손익)	-	-
해외사업장환산외환차이(세후기타포괄손익)	-	-
총포괄손익	1,048,474,661	7,906,763,002
주당이익		
기본주당이익(손실)	53	374
희석주당이익(손실)	53	374

- 이익잉여금처분계산서(안)

<이익잉여금처분계산서>

제 17 기 (2017. 01. 01 부터 2017. 12. 31 까지)

제 16 기 (2016. 01. 01 부터 2016. 12. 31 까지)

(단위 : 원)

과 목	제 17 기		제 16 기	
I. 미처분이익잉여금(미처리결손금)		7,506,704,498		6,458,229,837
전기이월이익잉여금(결손금)	6,458,229,837	-	(1,448,533,165)	-
보험수리적이익(손실)	(127,001,683)	-	(366,108,676)	-
당기순이익(손실)	1,175,476,344	-	8,272,871,678	-
II. 임의적립금등의 이입액	-	-	-	-
임의적립금 이입	-	-	-	-
합 계	-	7,506,704,498	-	6,458,229,837
III. 이익잉여금 처분액		179,113,000		
임의적립금의 적립	-	-	-	-
법정적립금의 적립	16,283,000	-	-	-
현금 배당금 (주당배당금: 10원)	162,830,000	-	-	-
합 계		179,113,000		-
IV. 차기이월미처분이익잉여금(미처리결손금)	-	7,327,591,498	-	6,458,229,837

- 자본변동표

<자본변동표>

제 17 기 (2017. 01. 01 부터 2017. 12. 31 까지)

제 16 기 (2016. 01. 01 부터 2016. 12. 31 까지)

(단위 : 원)

과 목	자본					
	자본금	자본잉여금	기타자본구성요소	기타포괄손익누계액	이익잉여금	자본 합계
2016.01.01 (기초자본)	11,600,000,000	23,236,164,552	(3,297,347,108)	-	2,972,366,835	34,511,184,279
당기순이익(손실)	-	-	-	-	8,272,871,678	8,272,871,678
기타포괄손익	-	-	-	-	(366,108,676)	(366,108,676)
대체와 기타 변동에 따른 증가(감소), 자본	-	-	-	-	-	-
2016.12.31 (기말자본)	11,600,000,000	23,236,164,552	(3,297,347,108)	-	10,879,129,837	42,417,947,281
2017.01.01 (기초자본)	11,600,000,000	23,236,164,552	(3,297,347,108)	-	10,879,129,837	42,417,947,281
당기순이익(손실)	-	-	-	-	1,175,476,344	1,175,476,344
기타포괄손익	-	-	-	-	(127,001,683)	(127,001,683)
대체와 기타 변동에 따른 증가(감소), 자본	-	-	-	-	-	-
2017.12.31 (기말자본)	11,600,000,000	23,236,164,552	(3,297,347,108)	-	11,927,604,498	43,466,421,942

- 현금흐름표

<현금흐름표>

제 17 기 (2017. 01. 01 부터 2017. 12. 31 까지)

제 16 기 (2016. 01. 01 부터 2016. 12. 31 까지)

(단위 : 원)

과 목	제 17 기	제 16 기
영업활동현금흐름	(4,043,657,646)	6,381,416,122
영업에서 창출된 현금	(2,785,559,616)	7,076,630,754
배당금지급(영업)	-	-
배당금수취(영업)	23,750,000	-
이자지급(영업)	(1,003,641,832)	(870,218,611)
이자수취(영업)	38,137,006	191,083,138
법인세납부(환급)	(316,343,204)	(16,079,159)
투자활동현금흐름	(13,258,796,398)	(2,785,066,721)
임차보증금의 감소	70,000,000	2,679,801,126
임차보증금의 증가	(210,531,280)	(2,598,006,806)
유형자산의 처분	204,656,545	25,416,717
무형자산의 처분	154,380,000	-

장기대여금및수취채권의 처분	8,333,310	30,083,169
단기대여금및수취채권의 처분	83,833,357	103,833,294
단기금융상품의 처분	-	1,545,505,600
종속기업에 대한 투자자산의 처분	-	-
유형자산의 취득	(829,287,680)	(1,785,886,326)
무형자산의 취득	(800,421,247)	(935,518,309)
개발 중인 무형자산의 취득	(343,281,625)	(1,390,756,869)
장기대여금및수취채권의 취득	(371,333,296)	(63,999,968)
단기대여금및수취채권의 취득	(32,000,064)	(15,999,992)
단기금융상품의 취득	(8,848,080,000)	-
매도가능금융자산의 취득	-	(1,050,000,000)
종속기업에 대한 투자자산의 취득	-	-
정부보조금의 수취	129,128,222	670,461,643
정부보조금의 상환	-	-
건설중인자산의 취득	(2,474,192,640)	-
재무활동현금흐름	22,600,000,008	(4,169,999,998)
단기차입금의 증가	59,300,000,000	15,900,000,000
단기차입금의 상환	(40,400,000,000)	(18,900,000,000)
장기차입금의 증가	7,000,000,000	-
장기차입금의 상환	-	-
자기주식의 취득	-	-
자기주식의 처분	-	-
유동성장기차입금의 상환	(3,299,999,992)	(1,169,999,998)
환율변동효과 반영전 현금및현금성자산의 순증가(감소)	5,297,545,964	(573,650,597)
현금및현금성자산에 대한 환율변동효과	(89,504,660)	15,937,750
현금및현금성자산의순증가(감소)	5,208,041,304	(557,712,847)
기초현금및현금성자산	1,689,331,686	2,247,044,533
기말현금및현금성자산	6,897,372,990	1,689,331,686

※ 상세한 주석사항은 향후 전자공시시스템(<http://dart.fss.or.kr>)에 공시 예정인 당사의 별도 감사보고서를 참고하시기 바랍니다.

- 최근 2사업연도의 배당에 관한 사항

구분	제17기	제16기
주당 현금배당금 (원)	10	-
배당금총액 (원)	162,830,000	-
시가배당율 (%)	0.2	-

- 상기 배당금총액은 차등배당(최대주주 및 특수관계인 0원, 일반주주 10원)을 적용하여 계산하였으며, 발행주식 총수 23,200,000주에서 최대주주 및 특수관계인 주식수 5,817,000주, 자기주식 1,100,000주를 제외한 16,283,000주를 대상으로 산정한 금액입니다.

□ 이사의 선임

가. 후보자의 성명 · 생년월일 · 추천인 · 최대주주와의 관계 · 사외이사후보자 여부

후보자성명	생년월일	사외이사 후보자여부	최대주주와의 관계	추천인
정호영	1960년 06월	해당사항 없음	해당사항 없음	이사회
이윤식	1969년02월	해당사항 없음	해당사항 없음	이사회
박주천	1958년09월	사외이사	해당사항 없음	이사회
총 (3) 명				

나. 후보자의 주된직업 · 약력 · 해당법인과의 최근3년간 거래내역

후보자성명	주된직업	약력	해당법인과의 최근3년간 거래내역
정호영	現) LG전자 Solar & Marketing 담당	- LG디스플레이 AD 담당 - LG디스플레이 AD PM1 담당 - LG디스플레이 AD 고객지원 담당 - 現) LG전자 Solar & Marketing 담당	해당사항 없음
이윤식	現) 인베니아㈜ 관리본부장	- LG CNS 경영기획팀 과장 - LIG시스템 경영지원부문 담당 - 現) 인베니아㈜ 관리본부장	해당사항 없음
박주천	-	- 범한화재해상보험 홍보담당 임원 - LIG손해보험 상무이사 - LIG문화재단 이사 - KB손해보험 자문역	해당사항 없음

※ 기타 참고사항

당사 정관 제34조(이사의 임기)에 의거하여 신규로 선임된 이사의 임기는 2년입니다.

□ 감사위원회 위원의 선임

가. 후보자의 성명 · 생년월일 · 추천인 · 최대주주와의 관계 · 사외이사후보자 여부

후보자성명	생년월일	사외이사 후보자여부	최대주주와의 관계	추천인
박주천	1958년09월	사외이사	해당사항 없음	이사회
총 (1) 명				

나. 후보자의 주된직업·약력·해당법인과의 최근3년간 거래내역

후보자성명	주된직업	약력	해당법인과의 최근3년간 거래내역
박주천	-	- 범한화재해상보험 홍보담당 임원 - LIG손해보험 상무이사 - LIG문화재단 이사 - KB손해보험 자문역	해당사항 없음

※ 기타 참고사항
해당사항 없음

□ 이사의 보수한도 승인

가. 이사의 수·보수총액 내지 최고 한도액

구 분	전 기	당 기
이사의 수(사외이사수)	4 (2)	6 (3)
보수총액 내지 최고한도액	1,000백만원	1,000백만원

※ 기타 참고사항
해당사항 없음

※ 참고사항

<p>- 주주총회 집중일 개최 사유</p> <p>당사는 금번 주주총회를 가능한 집중일을 피해 개최하고자 노력하였으나, 해외 연결대상 종속회사가 포함된 연결 결산과 외부감사인의 감사시일이 많이 소요되고, 사전 조율된 이사진의 참석가능 일정 등에 의해 불가피하게 주주총회 집중일에 주주총회를 개최하게 되었습니다.</p> <p>향후 주주총회 분산 자율준수 프로그램에 적극 참여하여 주주총회 집중일을 피하여 주주총회를 개최할 수 있도록 노력하겠습니다.</p>
--